

# Megaciudad Rosario – La Plata

## Resumen de las reuniones participativas

Compilado por: Mauricio Manzione<sup>1</sup>, Gabriela Pereyra<sup>2</sup>, Ricardo Bertolino<sup>2</sup>,  
Tamara Frías<sup>2</sup>, Andrés Bosso<sup>1</sup>, Patricia Kistermayer<sup>3</sup>.

1 - Aves Argentinas/AOP. 2 - Ecoclubes. 3 - AVINA.

Marzo - agosto de 2007



## Contenidos

Introducción .....	3
Resultados .....	4
Taller en Campana .....	4
Posibles líneas estratégicas para avanzar en el tema de Megaciudad hasta el 2010 en Campana.....	9
Taller en Rosario.....	10
Posibles líneas estratégicas para avanzar en el tema de Megaciudad hasta el 2010 en Rosario.....	12
Taller en Morón .....	13
Taller en La Plata .....	15
Posibles líneas estratégicas para avanzar en el tema de Megaciudad hasta el 2010 en La Plata.....	17
Organización de los talleres y participantes.....	19

## Introducción

El crecimiento desmesurado de la población urbana genera fenómenos donde los conglomerados de ciudades se convierten en Megaciudades o incluso Metaciudades. Un claro ejemplo de esto son las ciudades de Nueva Delhi, San Pablo y México. En el año 2007 se prevé que la población urbana del planeta superará a la población rural. Esto representa un cambio del eje en torno al cual gira la historia moderna. Una ciudad no significa en la actualidad lo que históricamente representó: prosperidad, acceso a beneficios comerciales, culturales, sociales y de todo tipo, o sólo lo representa para una proporción minoritaria de sus habitantes.

En la Argentina este fenómeno se evidencia en una línea discontinua que va desde la ciudad de Rosario hasta La Plata y se expande hacia el oeste hasta el tercer cordón del Área Metropolitana de Buenos Aires. Entre los problemas generales que se abordan para esta región se destacan los siguientes:

- No existe instalación del tema en las agendas públicas ni sociales.
- Ante la falta de planificación y políticas de anticipación, el desarrollo espontáneo de la Megaciudad agravaría sustancialmente la realidad de los sectores más vulnerables.
- Falta de políticas poblacionales y ambientales.
- Falta de espacio estratégico de planificación.

Ante esta realidad un grupo de organizaciones no gubernamentales entre las que se encuentran AVINA, Ecoclubes y Aves Argentinas, deciden trabajar en un proyecto común que favorezca la creación de espacios ciudadanos en los que se incorpore la discusión y se implementen acciones para evitar se desmejore la calidad de vida de quienes habitan y/o habitarán la región del territorio nacional que unirá a lo largo del río Paraná, las ciudades de Rosario-Buenos Aires-La Plata.

La meta de la iniciativa se centra en:

- Permitir a las organizaciones reflexionar; incorporar el largo plazo; generar articulaciones y redes territoriales.
- Definir acciones y políticas públicas que impacten en el plano geopolítico, socioeconómico y medioambiental.
- Diseñar agendas para ser operadas colectivamente.
- 2010: plataforma multiactoral, que instale la Megaciudad en la agenda pública y ejecute acciones estratégicas acordadas para los 30 años siguientes.

En este contexto, y como primer paso, se realizaron cuatro reuniones de trabajo en algunas ciudades que conforman la Megaciudad: Campana, Rosario, Morón y La Plata; participando a actores del ámbito público, privado y del tercer sector. El objetivo de estas reuniones es conocer las opiniones y prioridades de los actores locales en torno a la Megaciudad Rosario – La Plata.

En cada reunión se realizó una presentación de la problemática y se trabaja en comisiones en función de las siguientes preguntas: ¿Cómo percibe usted el fenómeno de la Megaciudad?; ¿Desde su área de responsabilidad, está desarrollando acciones o proyectos

vinculados con este tema?; para luego identificar cinco posibles líneas estratégicas para avanzar en el tema de Megaciudad hasta el 2010.

## Resultados

Una primera mirada sobre los resultados muestra: 1) unánime percepción de la existencia del tema; 2) gran amplitud de visiones, lo cual refleja que se trata de un tema con dimensión importante y complejo; 3) cierta facilidad o tendencia de abordar el fenómeno de la Megaciudad desde los problemas que genera, más que los beneficios que brinda.

Para interpretar las opiniones recopiladas se podrían proponer tres componentes, según el grado de aparición en los talleres:

1) Hay tres elementos que figuran en los cuatro encuentros y en general figuran dentro de los ítem más relevantes en las puestas en común: planificación, políticas públicas y rol del estado. Las primeras dos se apunta su ausencia o insuficiencia, y en la tercera hay una visión crítica en cuanto a su eficiencia, y falta de integración del Municipio, la Provincia y la Nación. En este primer grupo priman las funciones más directamente ligadas al quehacer estatal.

2) Otros tres componentes figuran en tres de los cuatro talleres: desigualdad social (gran contraste entre barrios privados y su periferia), impacto de las migraciones recientes (falta de arraigo, por ejemplo), y la problemática que surge con la basura (como elemento ambiental más destacado desde la óptica de la ciudad). En este segundo nivel de importancia, afloran cuestiones sociales y en cierta manera ambientales.

3) Los temas que surgen en uno o dos talleres, incorporan más claramente variables ambientales (falta de espacios verdes, uso inadecuado de recursos), económicas (impacto de las industrias, rol de las economías regionales) y culturales (su heterogeneidad, pérdida de identidad), dentro de un amplio espectro de tópicos vertidos.

## Taller en Campana

Instalaciones de Siderca. 3 de marzo de 2007

### ¿Cómo percibe usted el fenómeno de la Megaciudad?

#### En rangos generales

- “El fenómeno de la megaciudad es indiscutible”.
- “El concepto de megaciudad tiene más o menos 30 años y antes se hablaba de

región metropolitana. En la actualidad, los municipios de la región, ante esta situación, reaccionan con proyectos propios”.

- “Existe la impresión de que en la Argentina no se ha hecho nada al respecto, porque siempre hubo cuestiones más urgentes”.
- “Los resultados de este crecimiento descontrolado y sin planificación se pueden observar en el ambiente. Un claro ejemplo de esta situación son las grandes desigualdades sociales como en el caso de Pilar, en donde se puede ver barrios cerrados con mucha acumulación de riqueza, pero con un entorno muy pobre”.
- “Falta de integración. En este sentido se planteó la necesidad de reforzar la educación, como medida fundamental para reducir las desigualdades”.
- “Se evidencia un crecimiento explosivo en las distintas ciudades, por ejemplo: San Nicolás, Zarate (Lima, casco urbano), Campana, San Pedro. La Megaciudad sigue creciendo”.
- “Faltan políticas públicas a largo plazo y competencias pertinentes de las personas a cargo”.
- “No hay control del Estado (en general en todas las ciudades)”.
- “Contrastes marcados entre barrios privados y de bajos recursos económicos”.
- “Se debe hacer hincapié en desarrollar el sector de islas de las ciudades”.
- “Se da una explosión desde Capital hacia el Norte y Noreste”.
- “Existen migraciones hacia nuestras ciudades pero no existe de quienes llegan un sentido de pertenencia, por esto se debe buscar lograr el desarrollo y afianzar el sentido hacia lo local y así incorporar a los “nuevos””.
- “En cada ciudad el fenómeno es distinto, con características que lo diferencian pero todas suman al gran fenómeno de la Megaciudad”.
- “Hay una pérdida de la autonomía municipal con la llegada de proyectos, legislación y obras desde la Nación y de la Provincia”.
- “Existen diversos problemas con el crecimiento urbano y esto se debe a la falta de planificación”.
- “La concentración en los grandes centros urbanos es histórica”.
- “Hay distintos fenómenos, por un lado barrios cerrados y marginación voluntaria y por el otro asentamientos y marginalidad involuntaria”.
- “Se debe planificar, organizar la instalación de industrias, ya que tienen mucho peso en el crecimiento”.
- “Decreto-Ley 8912 es la base de las ordenanzas locales, es antiguo y en desuso”.
- “En algunas ciudades, sería positivo urbanizar algunos espacios vacíos que hay dentro del ejido urbano”.
- “Uno de los integrantes comentó, en base a su conocimiento y lectura que en todas las ciudades del mundo con población mayor a 100.000 habitantes existen problemas con la falta de servicios básicos”.
- “Hay que pensar el desarrollo Sustentable, para ello integrar visiones, lo natural y lo social”.
- “No se debe poner “cerco” a las ciudades mediante la planificación”.
- “La planificación debe ser regional”.
- “Fortalecer e incentivar la creación de planes estratégicos de desarrollo locales y regionales, además que cumplan con la característica de ser participativos y así se buscará que una vez aprobados sean apropiados por la población. Un ejemplo en este sentido son los consorcios productivos”.

- “Otras ideas pueden ser los mercados comunes regionales, la creación de un banco regional, por ejemplo”.
- “Planificar es un desafío y la dinámica de las comunidades es más rápida que la planificación”.
- “Conindelta (Consejo Intermunicipal del Delta). El surgimiento de esta organización de alguna manera tiene su origen en el hecho de que los municipios delegaron el canon para la conformación de esa estructura regional (el Conindelta esta integrado por los Intendentes Municipales de los partidos de Baradero, Campana, Escobar, Ramallo, San Fernando, San Nicolás de los Arroyos, San Pedro, Tigre y Zárate; y por los titulares de los Ministerios de Gobierno, de Obras Públicas y de Asuntos Agrarios)”.
- “El límite del crecimiento poblacional es uno de los desafíos centrales”.
- “Hay un marcado efecto borde de la urbanización sobre los recursos naturales”.
- “Hay que tener un mayor cuidado con los espacios verdes”.
- “Falta la Provincia y la Nación en el debate”.
- “Existe la necesidad de lograr la descentralización de bienes y servicios, dado que la centralización de éstos es un fuerte motor para la concentración poblacional (como ocurrió en San Pablo)”.
- “El asentamiento de la población esta fuertemente condicionado por el desarrollo industrial. Las zonas mas industrializadas concentran mayor población y son receptoras de migraciones internas. Esta situación tiene incidencia directa en el nivel de empleo de las localidades afectadas”.
- “Gran falta de información. No hay información sobre la realidad de los problemas y de sus impactos. Ésta carencia de información se hace presente en la planificación”.
- “Es destacable la experiencia del tratamiento de residuos conjunta entre Zárate y Campana”.
- “De San Nicolás a Zárate se extrae la arena para llevar adelante las construcciones de Buenos Aires”.

### **En Campana**

- “Campana elaboró un Plan Estratégico en 1999, del cual surgió una Agencia de Desarrollo. Entre sus principales objetivos a encarar figura: Actualizar el código de planeamiento urbano, transporte. La Agencia es una estructura donde el Estado suma un voto más, minoritario e igualitario al resto de los votos”.
- “Es importante destacar que en el Plan Estratégico, la Municipalidad fue un actor más. Algunas líneas que surgieron como principales fueron: Logística de Transporte, Educación y Turismo”.
- “Campana está pensada como una ciudad intermedia y tiene un destacado valor logístico”.
- “Es importante destacar las limitaciones de Campana para su ordenamiento ya que depende de decisiones de 2 provincias”.
- “Campana preside un corredor productivo, y la producción es el principal movilizador de la asociatividad en los municipios”.
- “Explosión urbana violenta. Saturación en el desarrollo que excede al centro de la ciudad. Mayor cantidad de edificios”.
- “Falta de cloacas”.
- “La zona industrial presenta problemas”.
- “Es posible que el CEAMSE se instale en Campana”.

- “El territorio insular está libre y es un escenario interesante para su planificación. Son 2/3 del partido con 1000 personas”.
- “Es imprescindible diversificar el perfil industrial (recreativo, turístico) y la región tiene que plantear las alternativas”.
- “Hay pequeñas poblaciones que crecieron con agricultores frutihortícolas pero algunas actividades se han dejado de hacer”.
- “La Reserva Natural Otamendi es un espacio-fuelle que, a la vez que se considera una bendición, al tiempo condiciona el crecimiento”.
- “Existe una diferencia de avance en la discusión de estos temas y en la forma de organización entre Campana y otros partidos vecinos como Escobar. Es importante mantener el perfil que tracen los partidos para posicionarse. Por ejemplo, el perfil rural en el caso de Escobar. ¿Qué pasa si un perfil deja de ser “rentable”? Es importante por lo tanto que el Estado participe en el mercado inmobiliario”.

### **En Pacheco**

- “Servicios públicos de baja calidad”.

### **En San Nicolás**

- “Similar a lo que ocurre en Campana (Explosión urbana violenta. Saturación en el desarrollo que excede al centro de de la ciudad. Mayor cantidad de edificios, falta de cloacas)”.
- “La zona industrial presenta problemas. Además se agrega la deficiencia en el transporte público, conflicto social (levantamiento de villas en contra de políticas de reubicación). Asistencialismo (planes trabajar, por ejemplo)”.
- “Diarios locales o pequeños pueden ser más efectivos (por ventajas como, por ejemplo, buena aceptación del público y mayor libertad de acción a diferencia de otros)”.
- “Es un mosaico con distintas culturas”.

### **En Baradero**

- “Se esta panificando un puerto de ultramar”.
- “Se ha creado el plan estratégico de crecimiento urbano del partido”.
- “Sucedieron eventos de migración por falta de trabajo y, como consecuencia de la implementación de un emprendimiento productivo, se revirtió (la gente busca en otros sitios lo que en su lugar no lo encuentra)”.
- “Hace falta: educación, infraestructura de base”.

### **El ideal**

- “Fortalecer pequeños centros urbanos (a través de servicios, por ejemplo)”.
- “Formar plantas de producción”.
- “Fomentar la responsabilidad empresarial”.

**¿Desde su área de responsabilidad, está desarrollando acciones o proyectos vinculados con este tema?**

### **En Alsina**

- “Proveen de maquinaria de última tecnología par centros de salud”.

### **Pacheco (Las Tunas)**

- “Educación para la salud, competencias barriales, capacitación para el trabajo, integración con otras comunidades de Misiones, Tucumán y otras provincias”.

### **Exxon Movil**

- “Trabajo de extensión con la comunidad: financiamiento (Rottary Club, Caritas, entre otras)”.
- “Voluntariados y donación de recursos. La clave es asociarse a entidades referentes en su tema (saben muy bien como llevar adelante el trabajo)”.

### **Diario El Norte**

“Enfocando la información en temas puntuales. A nivel mediático el tema está instalado. Sería importante:

- instalar la Megaciudad nucleando diversos actores.
- trabajar en función de públicos (estratos sociales, edades, por ejemplo).
- tener en cuenta idiosincrasias”.

### **Universidad de Luján**

- “Pasantías en Campana (Siderca, Shell)”.
- “Trabajos de tesis en crecimiento de Campana (cómo se inserta en el nuevo mapa)”.
- “Cátedra de ordenamiento territorial”.
- “Interrelación de Campana con otros centros urbanos. Presión de factor inmobiliario”.
- “Urbanizaciones cerradas”.
- “Formación de tesistas y pasantías académicas”.

## Posibles líneas estratégicas para avanzar en el tema de Megaciudad hasta el 2010 en Campana.

Puesta en común: priorización de líneas estratégicas regionales.

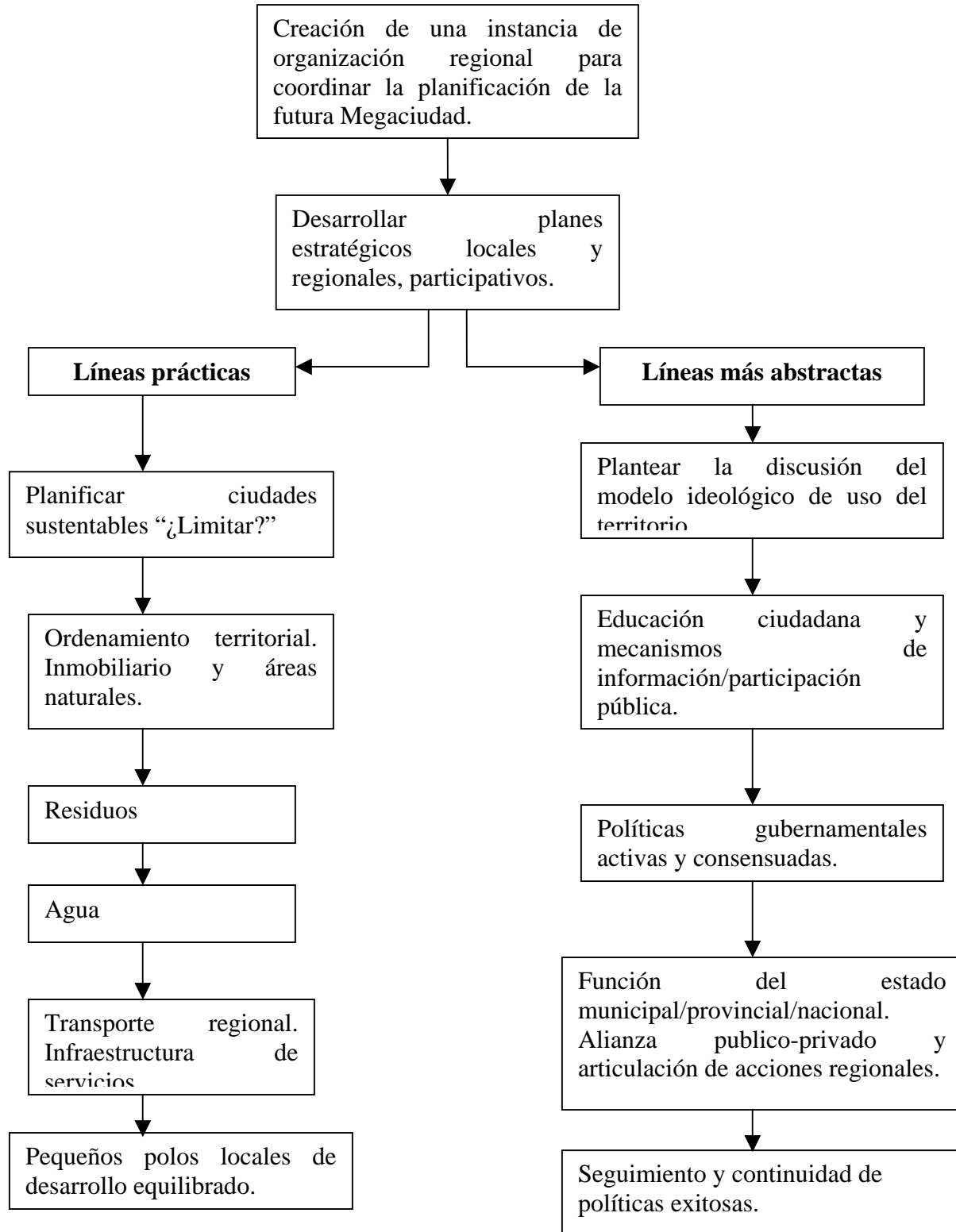

## Taller en Rosario

Sede de la organización Ojo Ciudadano. 26 de marzo de 2007.

### ¿Cómo percibe usted el fenómeno de la Megaciudad?

- “Caos en el uso de suelo”.
- “La Megaciudad es consecuencia de dejar en manos del mercado económico (estrategias de planificación de l gobierno, negocios económicos)”.
- “De la basura de Rosario se puede vivir (pueblo Toba en la ciudad refugiados ambientales), existen problemas de equidad”.
- “Es importante revitalizar las economías regionales”.
- “Rosario está todavía a tiempo de planificar e implementar”.
- “Cuesta pensar en la megaciudad sin tener en cuenta la solución de problemas metropolitanos (basura, transporte, uso de suelos).Incorporar la dimensión metropolitana”.
- “Puede ser de utilidad”.
- “Faltan estructuras jurídicas-administrativas que regulen el área metropolitana”.
- “Existen riesgos en niñez por falta de integración”.
- “Políticas públicas diferentes que introducen a los diversos y numerosos municipios de la Megaciudad Rosario-La Plata”.
- “El gran desafío es político”.
- “La problemática de la megaciudad es la sumatoria de la falta de políticas públicas”.
- “Rosario va atener en poco tiempo problemas con las redes cloacales, electricidad (en gran medida ayuda el boom inmobiliario y el crecimiento no planificado)”.
- “Atraer a los sectores empresarios no implica necesariamente un mejoramiento en la calidad de vida de los ciudadanos, principalmente de las clases bajas”.
- “Mover la capital a otra ciudad (una buena idea en su momento)”.
- “Si los problemas escapan a la política y administración hay que pensar en nuevos canales o estructuras”.
- “Rosario tiene un plan metropolitano abierto y participativo”.
- “Falta involucramiento de municipio de alrededores a Rosario (22 municipios en total)”.
- “Firma de acta de compromiso”.
- “Plan estratégico Rosario- Metropolitano”.
- “Planificación es prevención”.
- “Rosarinos no tenemos relleno sanitarios”.
- “¿Aceptamos ser parte de una Megaciudad?”
- “El plan estratégico local depende de la provincia”.
- “La Megaciudad es agresiva al medio ambiente, servicios, etc”.
- “El problema es político pero no toma en cuenta lo técnico”.
- “Rosario incorpora a todos los sectores en el planeamiento de la ciudad que queremos”.
- “¿Cual es la capacidad real de las instituciones existentes para el diseño del Estado?”
- “Se desfasan las posibilidades de instituciones actuales. Al expandirse las ciudades se corren las fronteras. Migraciones”.

- “El pueblo se vació y ahora se tiene que recrear”.
- “No hay problema a la expansión, pero si hay problema en cuanto a la identidad. No somos una sola cosa”.
- “Buscar capacidades propias de trabajar su cultura”.
- “Hay que trabajar sobre el planeamiento y no sobre la coyuntura”.
- “Se necesitan Políticas de Estado”.
- “Existe el problema de que no hay autonomía municipal”.
- “Rosario tiene una estrategia productiva en al región centro del país (Entre Ríos, Santa Fe y Córdoba). Hasta ahora se ha prestado atención a esta región y no se ha mirado para el lado donde se está produciendo esta expansión”.
- “Megaciudad: polo económicamente importante pero va a surgir problemas políticas y organizativas”.
- “Dos problemas: falta de autonomía municipal, como por ejemplo disposición final de residuos; Falta de articulación entre sectores público y privado”.
- “Como Estado se trata de pensar alternativas”.
- “Dos líneas a trabajar en conjunto con otros municipios: seguridad y marginalidad”.
- “A partir de una visión integrada de la megaciudad pueden surgir aspectos positivos”.
- “Es fundamental el fortalecimiento institucional y la democracia”.
- “El desafío no nos es ajeno, podemos pensarlo y sería ideal incidir desde los hogares”.
- “Una estrategia puede ser la educación ambiental. Por allí habría una salida para encarar el tema y generar acciones”.
- “Otro punto sin conflicto puede ser el arte”.
- “Las ciudades deben mejorar la calidad de vida y la megaciudad debe preservar esa calidad”.

**Posibles líneas estratégicas para avanzar en el tema de Megaciudad hasta el 2010 en Rosario.**

**Puesta en común: priorización de líneas estratégicas regionales**

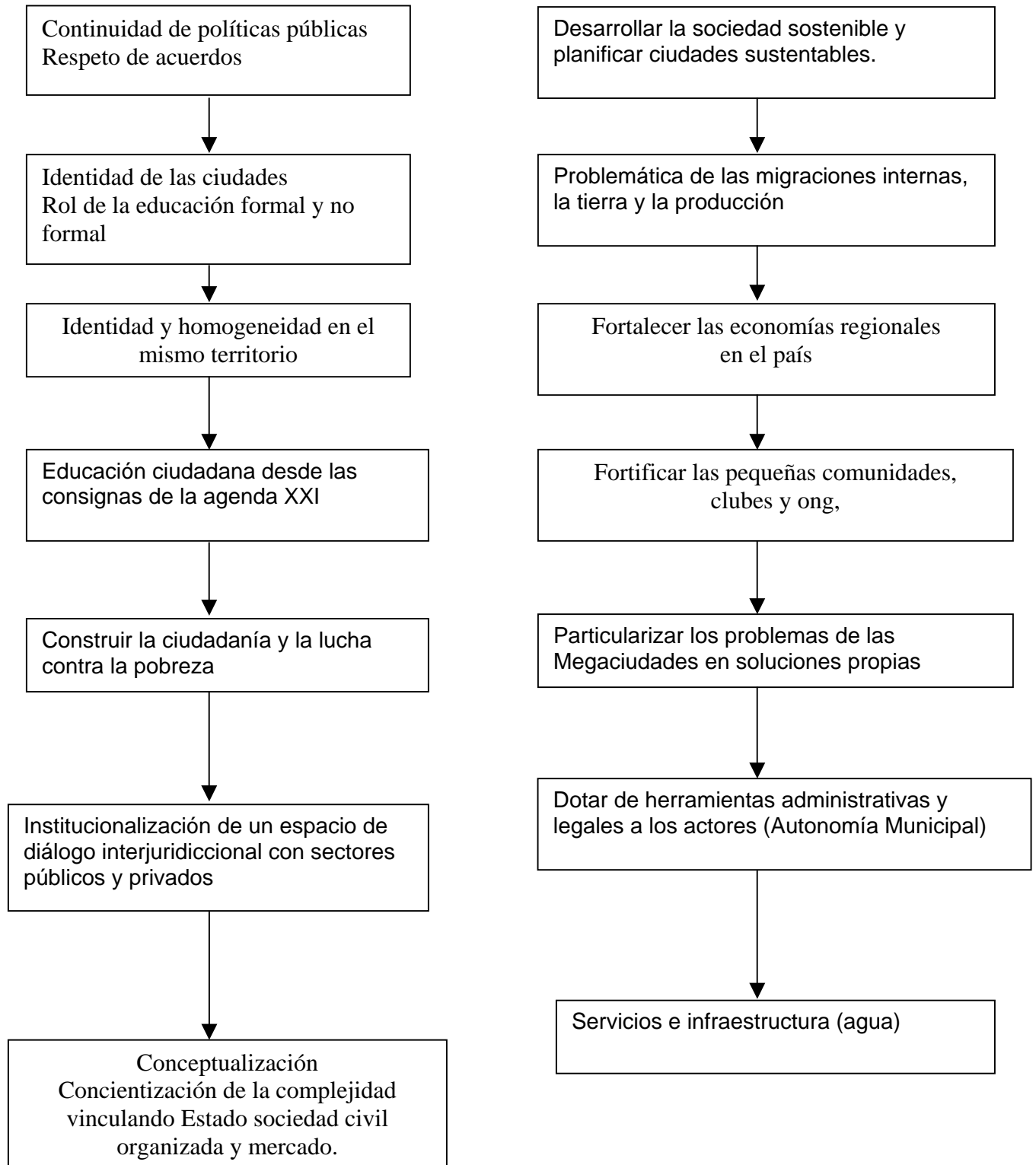

## Taller en Morón

Universidad de Morón. 23 de marzo de 2007.

### ¿Cómo percibe usted el fenómeno de la Megaciudad?

- “Torres y construcciones que absorben servicios en demasía”.
- “Al no haber planificación no estamos preparados para la Megaciudad”.
- “No hay proyectos políticos integrales en este sentido”.
- “La mayor parte de la gente del oeste trabaja en la Ciudad Autónoma de Buenos Aires”.
- “Existen muchas urbanizaciones precarias”.
- “Desigualdad. Las oportunidades están en Buenos Aires y algunos sectores del conurbano”.
- “Se da una paradoja en cuanto a que las migraciones reflejan situaciones de pobreza”.
- “Transporte. No hay siquiera para comerciantes. Hacen falta corredores modulares”.
- “La universidad de Morón tiene un proyecto para conseguir charters para sus alumnos”.
- “En la zona sur del partido no existe ordenamiento territorial, hace falta re-zonificación”.
- “En San Francisco Solano comienza acrecer un basural a cielo abierto”.
- “En el centro de Quilmes inundaciones en los sótanos”.
- “Es imperioso que la reforma urbana sea un bien al que puedan acceder todos”.
- “Es interesante el plano multiactoral pero es muy complejo”.
- “El rol del estado es sumamente importante”.
- “Desde el Estado se podría tener políticas que pongan límites”.
- “Es imperante implementar lineamientos estratégicos para el área metropolitana (transporte, residuos, puerto, etc.) consultarlo a Alfredo Garay”.
- “Desarrollar polos de concentración laboral para frenar migraciones de jóvenes por estudio a Buenos Aires y La Plata”.
- “Se da la paradoja de que muchas personas viajan a estudiar y se quedan en Buenos Aires”.
- “Educación equiparada frenaría las migraciones actuales”.
- “Fijar legislación de zonificación”.
- “Comerciantes panaderos llegan a diversos municipio y la legislación hace diferencia entre ciudadanos”.
- “Funcionarios no toman acciones en cuanto a alimentos y aguas contaminadas”.
- “Argentina tiene buena legislación pero no se aplica”.

## Posibles líneas estratégicas para avanzar en el tema de Megaciudad hasta el 2010 en Morón.

### Puesta en común: priorización de líneas estratégicas regionales

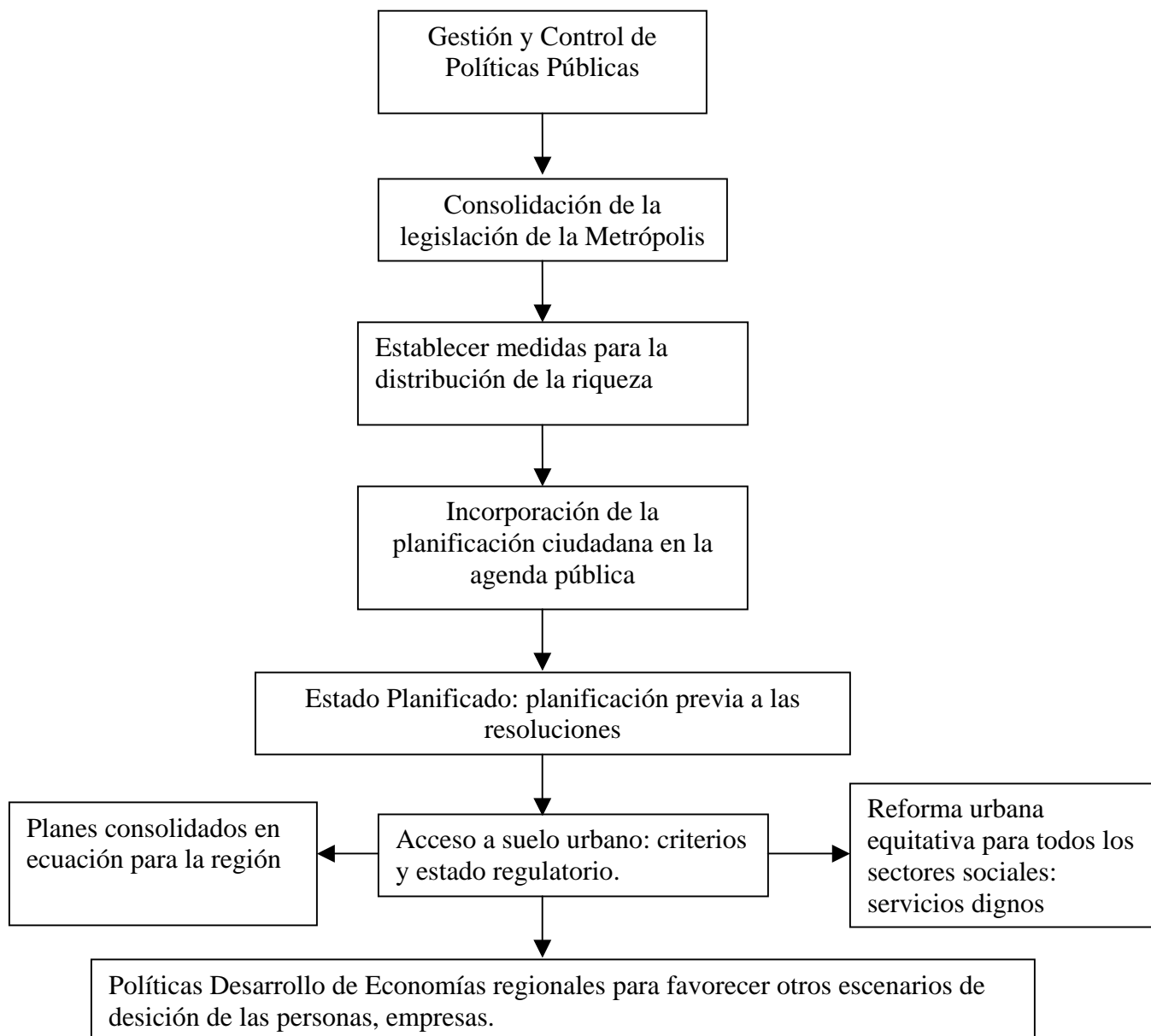

## Taller en La Plata

Club de Fomento Ringuélet. 30 de marzo de 2007.

### ¿Cómo percibe usted el fenómeno de la Megaciudad?

- “La Megaciudad es un fenómeno inevitable que abarca varias dimensiones: ambiental, movilidad, equidad de distribución (también con respecto al resto del país), desarrollo económico”.
- “Las pequeñas ciudades comienzan a manifestar problemas de Megaciudad”.
- “Expansión no planificada hacia el continente modificando el uso de suelo (impacto de caminos, viviendas, entre otros) genera problemas en cuencas hidrográficas (es importante generar protección de cuencas)”.
- “Inundaciones por desborde de ríos en planicies de inundación”.
- “Se piensa seguir creciendo hacia el Río de la Plata ganando tierras al río”.
- “Hace falta planificar expansión del territorio”.
- “Crecimiento en La Plata por inmigración. Búsqueda de trabajo sin integración al planeamiento urbano, hay un crecimiento espontáneo”.
- “No hay estrategia de integración desde derechos”.
- “Existe un inmenso crecimiento constructivo (torres). No hay agua suficiente en la red pública. Ya no hay sol directo en algunos sectores”.
- “Existen movimientos barriales en contra de estas construcciones”.
- “En Ensenada hay un depósito de basura de otros municipios y el propio”.
- “Prioridad gobiernos locales para que tomen este tema en agenda”.
- “En los estados locales más pequeños (San Pedro por ejemplo) se sienten los impactos (barrios privados, impacto sobre el río, boom turístico, boom producción)”.
- “Problemas con napas y riego”.
- “Problemas de freáticas por contaminación y subida de los niveles por cambio de extracción al Río de la Plata”.
- “Uso de suelos debe instalarse en agendas públicas”.
- “En pueblos pequeños basurales a cielo abierto (no tienen políticas de manejo ni presupuesto)”.
- “En ciudades pequeñas es posible manejar basura, residuos, plaguicidas”.
- “Es importante que el manejo sea regional (las pequeñas ciudades, generando alianzas)”.
- “Escala en primera instancia inmanejable, desborda”.
- “A partir de los ’90 se produce el fenómeno de los barrios cerrados subsidiados, sin limitaciones para el consumo energético. El paisaje cambia a partir de la puesta en práctica de jardinería siguiendo cierto estilo internacional. Se da una pérdida de identidad”.
- “Se debe plantear alternativas desde el paisajismo (debe ser a bajo costo)”.
- “Tomar al paisaje / intervención de la vegetación urbana como acción”.
- “En el contexto de la Facultad de Ciencias Agrarias y Forestales: Ya es una Megaciudad. Hay puntos continuos. Ruta 6. Campana – La Plata. Desde agronomía no se está tratando. Parque Pereyra Iraola: Pulmón verde”.
- “La Ruta 6 es un límite claro (afuera-adentro)”.

- “Ocupación de la tierra en La Plata que pasan a ser urbanas”.
- “Crecimiento constante con migración intensiva y externa”.
- “Plan Federal de viviendas 45.000 + 100.000 sin una política de producción de materiales tierras, etcétera”.
- “La tendencia es irreversible. Políticamente se plantea el eje Rosario-La Plata”.
- “Crear oportunidades en otros aspectos (educación, salud, trabajo).
- Políticas públicas. Repensar la política, los instrumentos que se utilizan son muy importantes”.
- “La realidad es heterogénea, requiere respuestas e instrumentos adecuados (en La Plata es difícil que se trabaje con la gente)”.
- “El secreto está en que las ciudades pequeñas muestran su riqueza cultural, su diferencia en la Megaciudad”.
- “Falta visión de los pequeños pueblos de sus valores (identidad cultural)”.

**¿Desde su área de responsabilidad, está desarrollando acciones o proyectos vinculados con este tema?**

- “El concepto de Megaciudad moviliza permanentemente, desde 1994 en la Universidad”.
- “Inserción en el ámbito latinoamericano. Se generaron seminarios: 1 en Lima (Perú), 2 en La Plata y el 3 se realizará en Río de Janeiro (Brasil). Intercambio de experiencias”.
- “Postgrado semipresencial dirigido a profesionales de diferentes áreas: ecólogos, urbanistas, agrónomos, entre otros”.
- “Experiencia piloto: Cómo intervenir en planos de vivienda (medir grado de éxito o fracaso). Involucra inclusión social, espacio público”.

## Posibles líneas estratégicas para avanzar en el tema de Megaciudad hasta el 2010 en La Plata.

### Puesta en común: priorización de líneas estratégicas regionales. Cuadro 1.

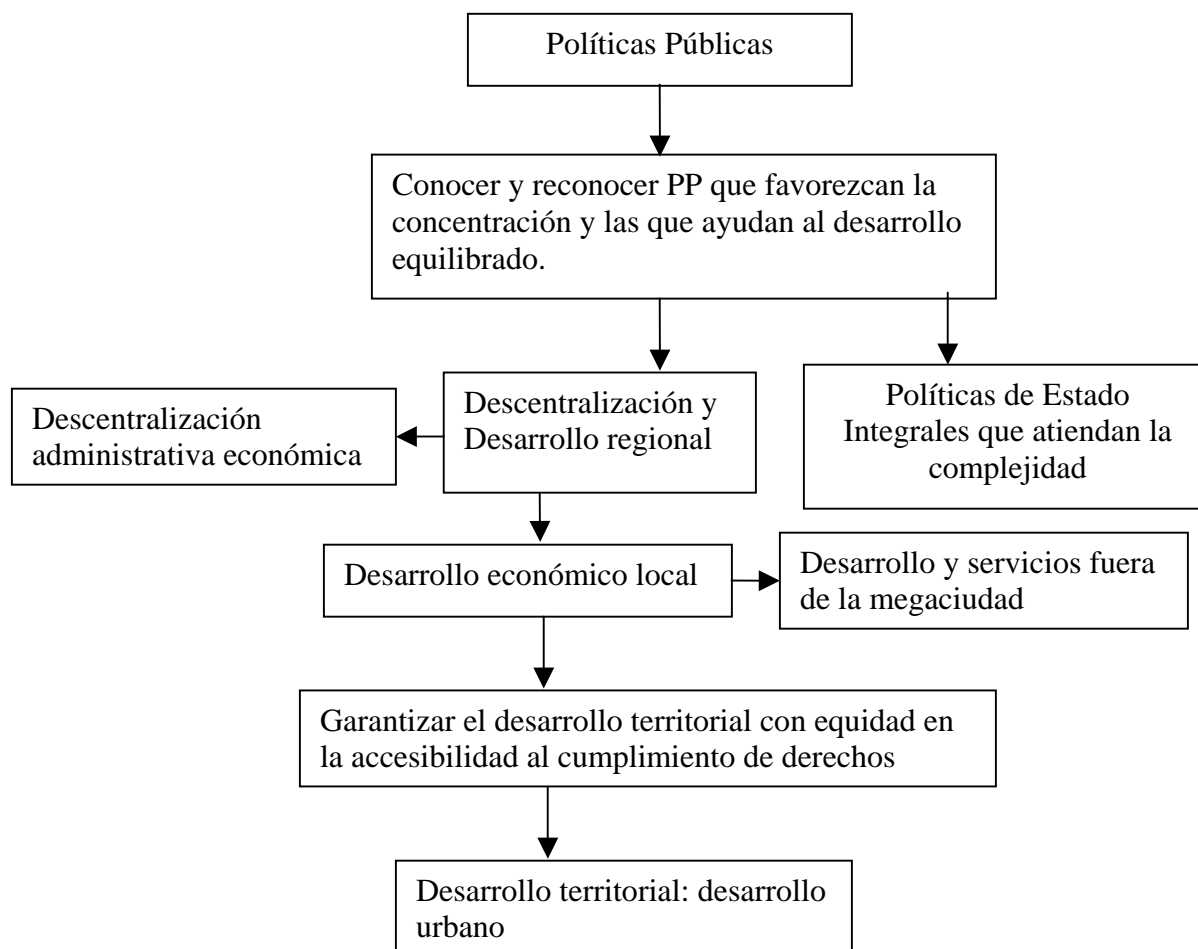

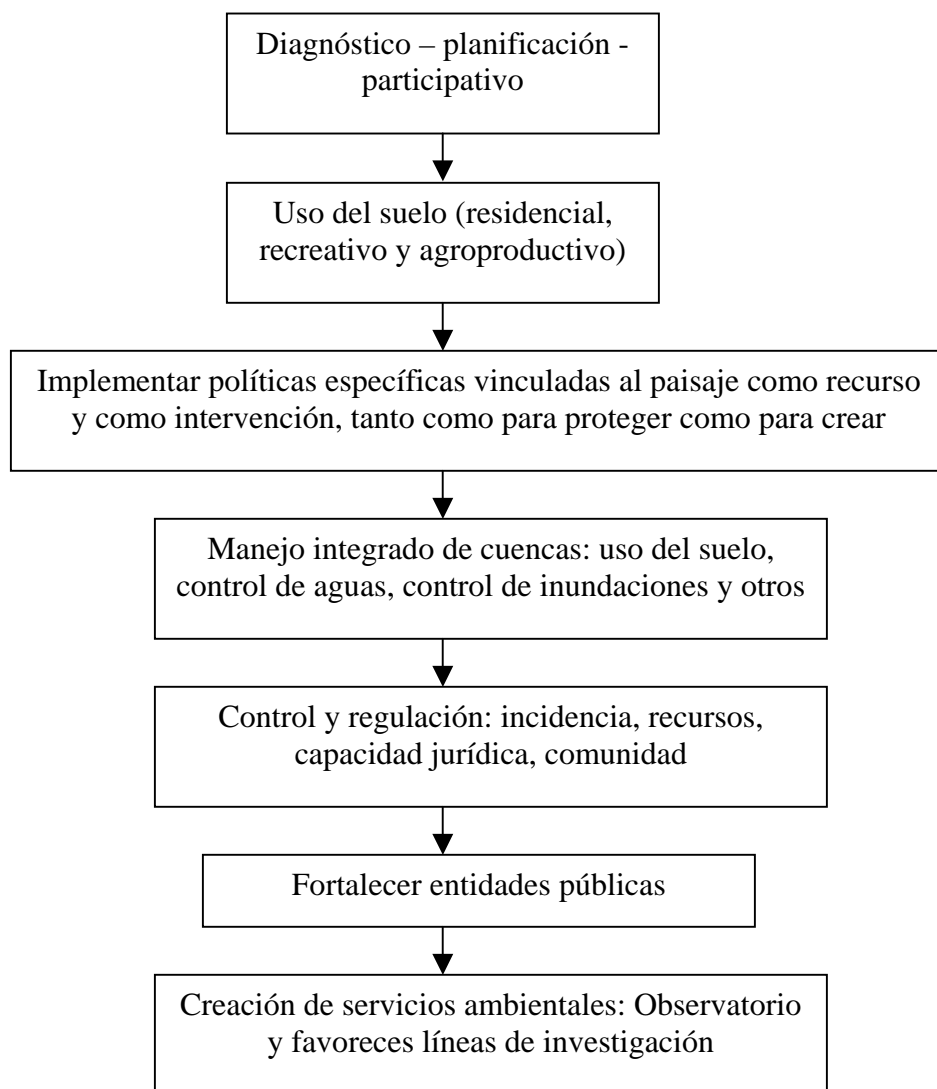
**Puesta en común: priorización de líneas estratégicas regionales. Cuadro 2.**

## Organización de los talleres y participantes

La convocatoria y organización de las 4 reuniones estuvo a cargo de Fundación AVINA, Aves Argentinas y Ecoclubes; y la valiosa colaboración de organizaciones, empresas, gobiernos locales y universidades que aportaron nombres y participaron con mucho compromiso.

### Fundación AVINA

Carlos March. Representante AVINA Buenos Aires. [Carlos.march@avina.net](mailto:Carlos.march@avina.net)

Patricia Kistenmacher. Equipo AVINA Buenos Aires. [Patricia.kistenmacher@avina.net](mailto:Patricia.kistenmacher@avina.net)

Pablo Vagliente. Equipo AVINA Córdoba. [Pablo.vagliente@avina.net](mailto:Pablo.vagliente@avina.net)

### Aves Argentinas

Andrés Bosso. [bosso@avesargentinas.org.ar](mailto:bosso@avesargentinas.org.ar)

Mauricio Manzione. [manzione@avesargentinas.org.ar](mailto:manzione@avesargentinas.org.ar)

### Ecoclubes

Ricardo Bertolino. [rbertolino@sinectis.com.ar](mailto:rbertolino@sinectis.com.ar)

Tamara Frías. [info@ecoclubes.org](mailto:info@ecoclubes.org)

Gabriela Pereyra. [gabriela@ecoclubes.org](mailto:gabriela@ecoclubes.org)

## **Participantes de las reuniones Campana**

Esteban Fernandez - Ministerio de Desarrollo Social

Ricardo Sánchez - Agencia Desarrollo de Campana

Sebastián Barbeito - Agencia Desarrollo de Campana

Fernando Palermo - Municipalidad de Campana

Juan José Ghione - Municipalidad de Campana

Claudio Rodríguez - Municipalidad de Campana

Claudia Bianchi - Cabot Argentina

José Luis Campelo - Siderca

Angélica Paredes - UNLU

José Luis Camerano - Tecmaco

Jorge Juber Reserva - Ottamendi

Liliana Goveto - Reserva Ottamendi

Mariana Mendez - Reserva Ottamendi

Gastón Barrios - Proyecto Ciudad

Alejandro Ferriccioni - Proyecto Ciudad

Daniel Santamarina - Exxon Móvil

Miguel Sosa - Universidad Tecnológica Nacional

Cristina Carballo - Universidad Nacional de Luján

Jesús Gabriel Reyna - Municipalidad de Baradero

Norma Carbone - Municipalidad de Baradero

Dora Dolcemelo -Municipalidad de Baradero

Estanislado Corral - Cauquen  
Arq. Daniel Miró - Instituto Planeamiento Urbano San Nicolás  
Beatriz Giacosa - Fundación Oga  
Rocío Vega - Diario El Norte  
Enrique Sierra – Aves Argentinas  
Patricia Kistenmacher - Fundación AVINA  
Mauricio Manzione - Aves Argentinas  
Andres Bosso - Aves Argentina  
Andres Borthagaray - Fundación Ciudad  
Pedro Palacios - Grupo Catalinas Sur  
Fernanda Pagola - Centro de Servicio Las Tunas  
Ricardo Bertolino - Ecoclubes  
Tamara Frías - Ecoclubes  
Gabriela Pereyra –Ecoclubes

### **Participantes de las reuniones Rosario**

Federico Seineldin - MOVESE  
Leonel Di Camillo - MOVESE  
Lic. Diego Gantus - Grupo Política y Gestión Facultad Cs. Políticas y RR II UNR  
Lic. Gisela Scaglia - Grupo Política y Gestión Facultad Cs. Políticas y RR II UNR  
Dr. Hermes Binner - CEMUPRO  
Alicia Ciciliani - CEMUPRO  
Ricardo Attala - Congreso  
Javier Cefola - Aves Argentinas  
Mauricio Manzione - Aves Argentinas  
Ivan Barbero - Fundación Libertad  
Fabiana Suarez - Fundación Libertad  
Juan Mascardi - ON 24  
Rocío Vega - Diario El Norte. San Nicolás  
Haroldo Zuelgaray - Diario El Norte. San Nicolás  
Sergio Rinaldi - Taller Ecologista  
Carlos Vitta - Club Central Córdoba  
Marcela Lapenna - Asociación CHICOS  
Jorge Palermo - Asociación La Grieta  
Mario Ciccio - Federación Agraria Argentina  
Fabio Moschen - Asociación de Cooperativas Argentinas  
Arq. Daniel Miró - Instituto de Planeamiento Urbano-San Nicolás  
Cintia Pinilla - Facultad de Ciencias Políticas. UNR  
Analia Benitez - Instituto de Desarrollo Regional  
Patricia Kistenmacher - Fundación AVINA  
Carlos March - Fundación AVINA  
Pablo Vagliente - Fundación AVINA  
Ricardo Bertolino - Ecoclubes  
Gabriela Pereyra - Ecoclubes  
Juan Pablo Escobedo - Ecoclubes

Eleonora Flores - Ecoclubes

Tamara Frias - Ecoclubes

### **Participantes de la reunión en Morón**

Alberto Alonso - Centro de Industriales Panaderos del Oeste

Mariano Chretien - Centro Estudios de Seguridad

Elizabethg Fogwill - YMCA.Ecos

Susana Battista - Universidad Nacional de La Matanza

Liliana Lipera - Universidad de Morón

Perla Fernández - Asociación Madre Tierra

Aldo De Paula - Asociación Madre Tierra

Ana Ecudo - Poder Ciudadano

Alejo Ramírez - Organización Iberoamericana de la Juventud

Miriam Pereyra - Facultad de Informática. Universidad de Morón

Patricia Kistenmacher - Fundación AVINA

Mauricio Manzione - Aves Argentinas

Ricardo Bertolino - Ecoclubes

Franco Sotelo - Ecoclubes

Gabriela Pereyra - Ecoclubes

### **Participantes de las reuniones La Plata**

Rodolfo Macera - UBA

Marcelo Koyra - Fundación Crear desde la Educación

Alfredo Benassi - Facultad de Ciencias Agrarias-UNLP

Margarita Aleonada - Facultad de Ciencias Agrarias-UNLP

Orlando Mamola - Facultad de Ciencias Agrarias-UNLP

Raul Rosa - Facultad de Ciencias Agrarias-UNLP

Guillermo Hang - Facultad de Ciencias Agrarias-UNLP

Alejandro Taladriz - Municipalidad de La Plata

Ester Noat - Asociación Civil Saludar

Carlos Pierini - Cooperativa Avellaneda

Mirta Opassi - Crear desde la Educación Popular

Omar de Varela - Universidad Nacional Gral. Sarmiento

Carlos Laoza - Club de Fomento Ringuet

Eugenia Serrano - AM 1480. Tercera Opinión

Claudia Sangueti - Fundación Crear desde la Educación Popular

Daniel Novoa - Reserva Natural Punta Lara

Patricia Kistenmacher - Fundación AVINA

Mauricio Manzione - Aves Argentinas

Nancy García - Ecoclubes

Ricardo Bertolino - Ecoclubes

Gabriela Pereyra - Ecoclubes